الأخيرة

الضياء
بهرا
أسبوعية سياسية عامة
تصدرها الحركة الديمقراطية الآشورية

صاحب الامتياز
يونادم يوسف كنا

رئيس التحرير
جورج إسحاق كوركيس

سكرتير التحرير
نبيل ياقو خنانو

تطبع في بغداد
الإدارة والتحرير: بغداد- زيونة- تقاطع
شارع الربيعي هاتف: ٧٧٢٩٧٣٠
فرز الألوان: مركز الضياء للتحضير الطباعي

عنوان أميركا:
(A.D.M)P.OBox 656
Hazel Park MI.48030

عنوان أوروبا:
ADE Bahra
Box 10069 58010
Linkoping

ألعاب الفيديو تحسن من مهارات الجراحين

كشفت دراستان أمريكيتان عن بعض فوائد ألعاب الفيديو فى المجال الطبي، بعد أن أظهرتا دور تلك الألعاب في تحسين مهارات الجراحين، الذين يقومون بإجراء عمليات المنظار.

وبحسب الدراسة الأولى، التي أعدها فريق من الباحثين فى جامعة "أيوا" الأمريكية، وشملت ٣٣ من الجراحين الذين يجرون عمليات المنظار، تبين أن ممارسة ألعاب الفيديو حسنت من مهارات هؤلاء الأطباء، فقد ازدادت سرعة الفرد منهم أثناء القيام بالإجراءات الجراحية المتقدمة.

كما انخفض عدد الأخطاء التى ارتكبوها خلال عملهم، إذ كانت نسبة الأخطاء لديهم أقل بمقدار ٣٧ فى المائة، مقارنة مع الذين لم يمارسوا هذا النوع من الألعاب.

وطبقا للنتائج، ظهر أن تمتع الجراح بمهارات جيدة، فيما يختص بممارسة ألعاب الفيديو المتطورة، يعد من العوامل التى ساعدت على التنبؤ بمهاراته فى خياطة الجروح.

وفى نفس السياق، أظهرت دراسة أخرى مشابهة، صدرت عن الرابطة النفسية الأمريكية، وشملت ٣٠٣ من جراحي عمليات المنظار، بأن الأطباء الذى سمح لهم بممارسة ألعاب الفيديو، التى تتطلب مهارات مرتبطة بإدراك البعد المكاني، وبراعة فى استخدام اليدين، كانوا أسرع - وبشكل واضح- مقارنة مع نظرائهم، وذلك عند اختبارات قدراتهم فى هذين الجانبين.

ويعلق أحد الباحثين على نتائج الدراسة الأخيرة قائلا: هذا يعنى أنه لا يمكننا القول إن تلك الألعاب غير جيدة أو سيئة، بل هى أدوات تثقيفية ولها تأثيرات عديدة لم نتوقعها.

كاثرين زيتا جونز وعائلة فنية جدًا

كشفت الممثلة المعروفة كاثرين زيتا جونز عن آخر من سينضم من أفراد عائلتها إلى عالم التمثيل، حيث أكدت أن طفلها ديلن قد بدأ بدراسة الدراما، وهو لا يزال حاليًا في السابعة من عمره.

النجمة البريطانية المتزوجة من نجم هوليوود مايكل دوجلاس قامت بإرسال أكبر أطفالها للحصول على دروس في الدراما والتمثيل بعد أن لاحظت اهتمام طفلها بالتمثيل، ومشاهدته للكثير من الأفلام. وقد ذهب الطفل الصغير إلى درسه الأول حيث فاجأ أستاذه بعد أن أكد له أنه سيكون ممثلا ممتازًا، مذكرًا الأستاذ بشخصيتي والده ووالدته، ومؤكدًا أنه قد ورث موهبة التمثيل عنهما.

ومن المعروف أن كلاً من زيتا جونس ومايكل دوجلاس قد حصلا على جوائز أوسكار عن أدوارهما المختلفة، كما أن كيرك دوجلاس جد الفتى الصغير قد رُشح للأوسكار ثلاث مرات.

"فينيقيا" أبحرت من أرواد في رحلة تستعيد التاريخ

أبحرت السفينة "فينيقيا" التي شيدت على الطراز الفينيقي، من ميناء جزيرة أرواد السوري الأحد، في مستهل رحلة ينتظر أن تدور خلالها حول قارة افريقيا، مستعيدة بذلك رحلة فينيقية يعتقد أنها كانت أول دوران لبحارة فينيقيين حول القارة السمراء عام ٦٠٠ قبل الميلاد.

واقيم احتفال بالمناسبة في ميناء الجزيرة الذي شيدت فيه السفينة، وحيث كانت تشيد السفن الفينيقية في العصور القديمة. واستخدمت في بنائها الوسائل والمواد ذاتها التي كانت تستخدم في السفن الفينيقية القديمة.

وستسلك "فينيقيا" في رحلتها المتوقع ان تستمر نحو سنة طريقا طولها ٢٧٣٥٨ كيلومترا يعتقد ان السفن التجارية كانت تسلكها حول قارة افريقيا قبل أكثر من ألفي سنة. ويقود المغامر البريطاني فيليب بيل الرحلة يرافقه بحارة من جنسيات مختلفة.

وستمر السفينة في قناة السويس نزولا إلى الساحل الشرقي لافريقيا ثم تدور حول رأس الرجاء الصالح وتتجه شمالا في محاذاة الساحل الغربي لافريقيا قبل أن تعود إلى البحر الأبيض المتوسط.

وصرح بيل: "سينضم إلينا بعض الناس في مرحلة لاحقة من الرحلة وسيقوم آخرون بالرحلة كلها على مدى السنة، وسنغير نظام المراقبة كل أربع ساعات حتى يتمكن الجميع في الطاقم من أداء كل شيء".

وكان على متن السفينة البالغ طولها ١٥،٢٤ مترا عند إبحارها طاقم من ٢٠ فردا. وستعتمد السفينة على قوة الرياح في حركتها مثل السفن الفينيقية القديمة. وكانت سوريا ولبنان وفلسطين قديما في قلب الحضارة الفينيقية التي ازدهرت في الفترة بين عامي ١٥٥٠ و ٣٠٠ قبل الميلاد حيث كانت موانئها المشهورة ومنها أرواد وجبيل والصرفند وغيرها قواعد انطلاق لاستكشاف العالم. كما انتشرت المستعمرات الفينيقية في حوض البحر المتوسط في ما يعرف حاليا بالجزائر وتونس وقبرص وايطاليا وليبيا وموريتانيا والمغرب واسبانيا والبرتغال وتركيا. وكان ينظر إلى الفينيقيين في عصرهم على أنهم "سادة البحار" وامتدت نشاطاتهم التجارية إلى أقصى الغرب حتى كورنوول في بريطانيا وأقصى الشرق حتى الهند والصين.

ويشار الى ان رحلة "فينيقيا" هي بدعم من الجمعية الجغرافية الملكية البريطانية والمتحف البريطاني وعدد من المستكشفين وعلماء آثار من أنحاء العالم.

نواقيس

h_mossawy@yahoo.com

نواقيس
حميد الموسوي

تقريران

* تصدرت الامارات العربية التصنيف العالمي للواجهات الاكثر جذبا للقادمين من الخارج بهدف العمل بعد ان احتلت المركز الاول في اختيارات الذين يسعون لتحقيق اسلوب معيشة راق ومميز، وذلك بحسب نتائج استطلاع دولي اجراه بنك "انترشونال fsh.s.b.c". حيث تقدمت الامارات في اسلوب المعيشة بحسب النتائج - على كل من استراليا والولايات المتحدة وكندا ومجموعة من البلدان الاوربية، كما تم تصنيف دولة الامارات في المركز الثاني كأفضل مكان للعيش على الاطلاق وفقا لنتائج الاستطلاع. شمل الاستطلاع اراء "٢,١٥٥,٠٠٠" مليون مغترب عبر اربع قارات. حيث تم من خلاله دراسة الفرص والتحديات والصعوبات التي تترافق مع العيش والاقامة بعيدا عن الوطن الام وكفية تقبل المغتربين للاندماج، ونظرتهم للتغيرات في اسلوب معيشتهم وانسجام اولادهم في بلد الاقامة الجديد.

وقال "بول ساي" مسؤول البنك المذكور: بالنظر للنمو الاقتصادي الذي حققته الامارات، وموقعها البارز والمتميز في السوق العالمي فانها ستبقى المكان والوجهة المفضلة للمغتربين لغرض العيش والاقامة اضافة لتحقيق الدخل وتوفير المال.

** تصدر العراق قائمة الدول التي تشهد اعلى مستوى للبطالة، اذ حل العراق ثانيا بعد جيبوتي وفق اخر التقارير التي اصدرتها احدى المنظمات التابعة لهيئة الامم المتحدة!.

وحتى لا ينطبق عليّ قول الشاعر:

وشرّ العالمين ذوو خمول
إذا فاخرتهم ذكروا الجدودا
وخير الناس ذو حسب قديم
اقام لنفسه حسباً جديدا

فلن افاخر بحضارة الاجداد العراقيين قبل سبعة آلاف سنة وان كان من حقي ذلك وبشهادة تراب الارض ونجوم السماء -لكني سأذكر الناسين وأنبة الغافين واضيف لمعلومات شبابنا وصبايانا معلومة معاصرة عن عراقهم وتاريخه الحديث فقط ولن اطيل:

اتعلمون ان العراق طرف مؤسس لهيئة الامم المتحدة وان السياسي العراقي محمد فاضل الجمالي ابرز المشاركين في صياغة ميثاق عصبة الامم؟!.

اتعلمون ان العراق اول بلد عربي يشهد البث التلفزيوني سنة ١٩٥٦.

ولنترك الباقيات حتى لا نكثر من "اتعلمون ولا تعلمون"!.

اتدرون ان الامارات -مع جل تقديرنا والف عافية لها التصدر الايجابي- كانت لاتمتلك الا شارعاً معبداً واحداً في السبعينات الماضية؟!.

وان جيبوتي من الدول التي نشأت في الستينات الماضية "والف عافية لها عندما قرنت بالعراق واشلون مقارنة عيني؟!".

هذا التقهقر المؤلم يجب ان لايفقدنا صوابنا فنجافي الحقيقة ونركز على النتائج ونترك الاسباب متصورين الكارثة انية.. بنت ساعتها! ابدا فهذا التراجع لم يكن وليد عملية التغيير انه نتاج حقب الانقلابات وسياسات الدكتاتورية الهوجاء وحروبها العبثية طيلة السنين الاربعين الماضية.

والان إليس من حق العراق ان يتحسر الماً ويتأوه حنقاً وغيضا ويقول انزلني الدهر.. ثم انزلني حتى قيل العراق و..

ملعب عش الطيور تحفة معمارية تجذب أنظار العالم

يعتبر ملعب "عش الطيور" الذي شهد افتتاح دورة الالعاب الاولمبية السادسة والعشرين في بكين تحفة معمارية ابداعية قل نظيرها في العالم.

يقع الملعب الضخم داخل الحديقة الأولمبية في بكين، وتبلغ مساحته ٢٥٨ ألف متر مربع، ويتسع ل٩١ ألف مقعد. وسيكون ملعب "عش الطيور" وهو من تصميم نفذته شركة سويسرية باشرف المهندسين العالميين جاك هرتزوغ وبيار دو مورون وتغلبت فيه على ١٠ شركات اخرى، مسرحا بالاضافة الى حفل الافتتاح الى حفل الختام ايضا وستقام عليه منافسات العاب القوى ونهائي مسابقة كرة القدم.

ويتكون هذا الصرح الرياضي الضخم من طبقة واحدة ارضية وسبع طبقات عليا ويبلغ عرضه ٢٨٠ مترا، وطوله ٣٣٣ مترا. وجذب "عش الطيور" انظار العالم اعتبارا من لحظة البدء في بنائه في كانون الاول عام ٢٠٠٣ وحتى الانتهاء منه. وفي عام ٢٠٠٧، أدرجته صحيفة "تايمز" البريطانية ضمن أهم وأكبر عشرة مشاريع في العالم، رغم أنه كان في طور البناء. وفي عام ٢٠٠٨، وضعته مجلة "تايم" الأميركية في المركز الاول بين ١٠٠ افضل تصميم معماري.

ياهو تطلق موقع Fire Eagle

أطلقت شركة ياهو موقعا جديدا باسم Fire Eagle والذى يساعد المستخدمين على الإعلان على شبكة الإنترنت عن مكان وجودهم مع منحهم إمكانية التحكم فى كيفية مشاركة المعلومات عن موقعهم.

وسيتمكن المستخدم عبر Fire Eagle من العثور على أصدقائه وتحديد أماكن الخدمات القريبة أو المعلومات التى يريدها، فيستطيع المستخدم استعمال Fire Eagle كواجهة للتحكم فى المعلومات التى يتم نشرها. فيمكن لمستخدمى موقع ياهو الجديد استخدام خدمات وتطبيقات الإنترنت لتحديد موقعهم أوتوماتيكيا أو بنفسهم على موقع Fire Eagle أو عدة مواقع أخرى.

كما أنك ستتمكن من تحديد كمية المعلومات المنشورة مع إمكانية حذف أى معلومات قمت بعرضها على أى موقع، وتعمل عدة خدمات مع الموقع الجديد مثل Dash و Dopplr و Loki و Movable Type. وتتميز خدمة Dopplr بتمكين المستخدمين من مشاركة خططهم ورحلاتهم مع الأشخاص ذوى الثقة، أما Loki فيقوم بإضافة مكانك الذى تتواجد فيه على بعض المواقع الاجتماعية كفيس بوك وتويتر.

حرارة العالم تنخفض أكثر في ٢٠٠٨

يبدو ان هذه السنة ستكون ابرد من السنوات السبع التي قبلها بعشر درجة مئوية حسب ما تبين من نصفها الاول.

وحسب تحليلات المركز البريطاني للارصاد الجوية، فان السبب الرئيسي وراء هذا الانخفاض هو اعصار النينيا، وهو جزء من الظاهرة العالمية التي تشمل ايضا اعصار النينيو، والتي تؤدي الى انخفاض حرارة الارض. ورغم هذا الانخفاض النسبي في الحرارة، فان ٢٠٠٨ سيكون عاشر ادفأ عام منذ ١٨٥٠، حيث يقول العلماء ان درجات الحرارة ستعود للارتفاع عند انقضاء فترة النينيا.

وقال جون كينيدي الخبير بالمركز ان النينيا كانت من ابرز الظواهر الطبيعية هذا العام، وبشكل او بآخر، كانت السبب وراء انخفاض درجات الحرارة في العالم. واضاف كينيدي ان اعصار النينيا هدأ شيئا ما هذا العام، مما يجعل الظروف في المحيط الهادي محايدة شيئا ما". يذكر ان النينيا تبرد مياه المحيط الهادي، لكن آثاره تطال العالم بأسره.

لكن كينيدي يؤكد ان الاهم هو التوجه على المدى الطويل، وليس هذه التغييرات الصغيرة، فحسب رأيه، "سيكون ٢٠٠٨ ادفأ من المعدل على المدى الطويل، فقد كان هناك ارتفاع واضح في درجات الحرارة خلال العقود الاخيرة وهذا ما يجب التركيز عليه". وكانت تقارير قد تنبأت بأن يشهد ٢٠٠٨ ذوبانا اكثر في جليد القطبين من عام ٢٠٠٧ الذي كان قياسيا في هذه الظاهرة.

البحر الأبيض المتوسط يتعرض لـ"الاجتياح"

اعتبرت وكالة بيئية إيطالية أن البحر الأبيض المتوسط يتعرض لـ"الاجتياح" على الأرض.

وذكرت مصادر إخبارية إيطالية ان وكالة حماية البيئة البحرية الإيطالية أعلنت أن نوعين من الحيوانات الغريبة تدخل البحر المتوسط كل شهر وعلى رأسها أنواع جديدة من الأسماك. وأوضحت المصادر انه سواء أكانت هذه الأنواع أتت لوحدها إلى البحر المتوسط من المحيط الأطلسي أو البحر الأحمر أو تم استيرادها لاستخدامها في المسامك، فإن الأسماك تغزو البحر بأعداد هائلة وفي ارتفاع كبير عن السنوات الماضية.

وحذر مدير الأبحاث في الوكالة فرانكو أندالورو من ان سمك الباراكودا وسمك الببغاء زادت بشكل كبير في البحر المتوسط مما يهدد السلسلة الغذائية والأنظمة البيئية فيه.

التهاني و الأماني

* تهنئة من الوالدين والاهل والاقارب الى العزيزة "كلوديا" لاطفائها الشمعة الثانية عشرة من عمرها المديد بأذن الرب سائلين الله ان يعطيها الصحة والسلامة.

* تهنئة من الوالد انور يوآرش بنيامين والوالدة منيرة زومايا لابنهما "كوركيس" لمناسبة اطفائه الشمعة الثانية من عمره المديد، وتمنيات من الجد زومايا والجدتين رفقة وفكتوريا، ومن الاعمام والعمات والخال والخالات.. جعله الله من ابناء السعادة.

* تهنئة قلبية من عائلة المرحوم الياس سعيد الشيخ للعزيزة "ساندرا عماد" بمناسبة التناول الاول.. مع التمنيات بالصحة والعمر الطويل والتفوق الدائم.

* تهنئة من الوالد اسحق ياقو والوالدة الهام غانم حياوي لابنهما المحبوب "رونالدو" بمناسبة اطفائه الشمعة الثانية من عمره المديد وامنية من جدته نجيبة من بيروت وخاله حسام وخالته ايمان واعمامه وعماته سائلين الرب القدير ان يمنحه الصحة والسلامة والعمر المديد.

* تهنئة من الوالد الكسندر دنخا والوالدة منى كوركيس شمعون لابنتهما "ريتا" لمناسبة اطفائها شمعة السنة الثالثة من عمرها المديد، ولابنهما "فادي" لمناسبة عيد ميلاده التاسع.. وامنيات من عمهما آشور دنخا، وخالتهما شوشن.. والرب يحميهما من كل مكروه.

* تهنئة من الوالد شموئيل اسخريا والوالدة فيدليا زيا الى ابنهما "نينوس" بمناسبة اطفائه الشمعة الرابعة من عمره. وتهنئة من اخيه كوركيس والجدة مريم والجدة خنة ومن الاخوال فيدل وفادي وفرنسيس والخالات فاتن وفيديا وفولا وفلورانس ومن جميع الاهل والاقرباء متمنين له العمر المديد.

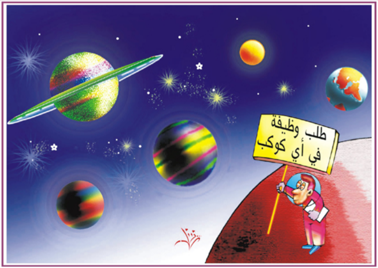
طلب وظيفة في أي كوكب